

El presente documento contiene aspectos a considerar para la elaboración del **Diagnóstico del Programa Presupuestario (PP)** de nueva creación y actualización; especifica como el programa presupuestario contribuirá al cumplimiento de los objetivos estratégicos de la dependencia o entidad, considerando la situación problemática o necesidad que se pretende atender e incorporando estadísticas oficiales que permitan dimensionar y describir de manera general las acciones a realizar para la atención del problema o necesidad, conforme a las disposiciones aplicables.

Objetivo.

Establecer la estructura para el Diagnóstico del PP y las características necesarias de cada elemento que integran la estructura, con la finalidad de apoyar la toma de decisiones en materia programática y presupuestaria.

S009 DESARROLLO RURAL, PRODUCTIVIDAD DE LOS PEQUEÑOS PRODUCTORES

125 SECRETARÍA DE DESARROLLO RURAL

1072 SUBSECRETARIA DE DESARROLLO RURAL

Ejercicio fiscal 2020

Hoja de Control de Actualizaciones del Diagnóstico

Revisión y Ejercicio Fiscal	Fecha dd/mm/aaaa	Descripción de la Modificación (Apartado / Sub apartado)
REV: 01 2019	25/08/2019	

Contenido

1. Antecedentes y Descripción del Problema.....	5
1.1 Antecedentes.....	5
1.2 Definición del problema.....	5
1.3 Justificación del PP.....	5
1.4 Estado actual del problema.....	5
1.5 Evolución del problema.....	6
1.6 Experiencias de atención.....	6
1.7 Árbol de problemas.....	7
2. Objetivos	8
2.1 Determinación y justificación de los objetivos de la intervención.....	8
2.2 Árbol de objetivos.....	8
2.3 Estrategia para la selección de alternativas.....	8
2.4 Concentrado.....	9
3. Cobertura	10
3.1 Metodología para la identificación de la población objetivo y definición de fuentes de información.....	10
3.2 Estrategia de cobertura.....	11
4. Análisis de similitudes o complementariedades	11
4.1 Complementariedad y coincidencias	11
5. Presupuesto.....	12
5.1 Estimación del costo del programa presupuestario	12
5.2 Fuentes de financiamiento	12
6. Información Adicional.....	13
6.1 Información adicional relevante.....	13
7. Registro del Programa Presupuestario en Inventario.....	13
Bibliografía	14
Anexos.....	15

1. Antecedentes y Descripción del Problema

1.1 Antecedentes.

Se considera crucial facilitar los medios para que pequeños productores de las zonas rurales de la entidad poblana se conviertan en personas productivas, conectadas y responsables de su propio

Desarrollo rural implica políticas e inversiones para los pequeños productores del medio rural, para quienes las oportunidades económicas y sociales son limitadas; por ello se requiere adoptar medidas destinadas específicamente a brindar oportunidades de corto, mediano y largo plazo en un proceso de transformación rural amplio.

1.2 Definición del problema.

Las Unidades de Producción de pequeños productores en el medio rural presentan bajos ingresos

1.3 Justificación del PP.

El programa S09 Desarrollo Rural, Productividad de los Pequeños Productores se enfoca a las familias de menos recursos en el medio rural que se dedican a las actividades agropecuarias, acuícolas o apícolas propias del sector, lo cual atiende el problema central mencionado, además de identificar a la población objetivo, la cual es las Unidades de Producción de pequeños productores que se sitúan en el medio rural.

Dicho programa se crea para que desde el territorio se impulse el desarrollo de los pequeños productores.

1.4 Estado actual del problema.

Cada municipio en el Estado de Puebla refleja un enorme rezago productivo, por tanto, recuperar el campo es un eje rector prioritario, que obliga a emprender acciones y transformaciones innovadoras cercanas a la gente para el bienestar del sector primario.

El sector primario de la Entidad contribuye con el 4.3% del Producto Interno Bruto Primario Nacional con 23 mil 906 millones de pesos, ocupando el séptimo lugar en este rubro.

En el Estado de Puebla, el sector primario de la entidad, aporta el 4.3% del Producto Interno Bruto estatal; sin embargo, dicho valor se corresponde con el 22.6% de la Población Económicamente Activa ocupada de Puebla. Esta disparidad explica deficiente productividad del campo poblano, lo cual demanda un esfuerzo extraordinario a fin de recuperar el campo poblano.

1.5 Evolución del problema.

De acuerdo al VIII Censo Agrícola, Ganadero y Forestal de INEGI realizado en 2007, de las 523 mil 457 Unidades de producción existentes en la entidad, solo 376 mil 860 de ellas desarrollan actividad agropecuaria y acuícola.

Por otra parte, de acuerdo a la Encuesta Nacional Agropecuaria de INEGI, ENA 2017; en 2016 el 85.80% de las Unidades de Producción con actividad agropecuaria y acuícola en el Estado de Puebla manifestó como uno de sus tres problemas principales: Altos costos de insumos y servicios

Lo anterior permite inferir y dado que el tema de altos costos de insumos y servicios afecta más a los pequeños productores, que más de 300 mil Unidades de Producción en el Estado de Puebla son pequeños productores.

1.6 Experiencias de atención.

Desde el 2011 a la fecha se ha realizado la contratación de casi 2 mil Técnicos Extensionistas y Coordinadores para la capacitación y asistencia técnica para su aplicación en las actividades agrícolas, pecuarias y acuícolas; así como el apoyo para la organización y asistencia a expos nacionales y estatales.

Sin embargo, los modelos de atención han sido de tipo personalizado y por ello es difícil atender a la población objetivo; por ello se requieren de esquemas que permitan replicar en el territorio el conocimiento de las instituciones de investigación y enseñanza, así como los saberes locales producto de años de experiencia en el campo.

Programa	Población Objetivo	Objetivo del Programa	Operación	Resultados
Proyecto Estratégico de Seguridad Alimentaria (PESA)	Familias rurales en localidades de alta y muy alta marginación	Dotar de infraestructura y capacitación para la atención del traspato y la pequeña parcela	SDRSOT con asistencia de FAO- Sagarpa	En 2019 el programa desapareció
Componente de Asistencia Técnica y Capacitación	Pequeños productores agropecuarios y acuícolas	Otorgar capacitación y asistencia técnica	SDRSOT en coordinación con Sagarpa	En 2019 el programa desapareció

1.7 Árbol de problemas.

Presentar el árbol del problema incluyendo de forma esquemática el encadenamiento de causas y efectos del problema que se va a atender, conforme Manual de Programación.



2. Objetivos

2.1 Determinación y justificación de los objetivos de la intervención.

2.2 Árbol de objetivos.

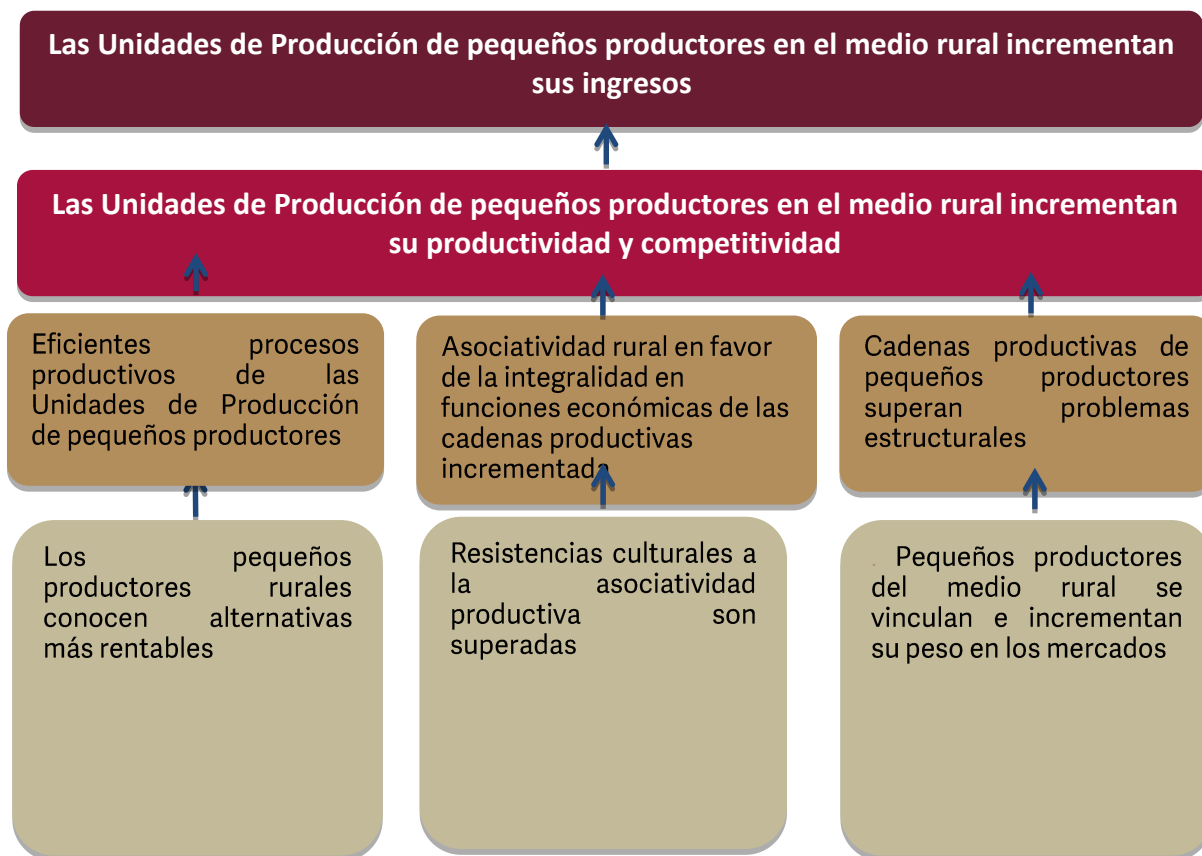

2.3 Estrategia para la selección de alternativas.

Para lograr el desarrollo rural de la población objetivo, los pequeños productores rurales, se seleccionan cadenas prioritarias y se establece un plan de acción a mediano plazo que logre integrar empresas de tipo social en su beneficio.

De esta forma se espera mayor efectividad al utilizar el efecto multiplicador

2.4 Concentrado.

Árbol del Problema	Árbol del Objetivo	Resumen Narrativo
Efectos	Fines	Fin
Las Unidades de Producción de pequeños productores en el medio rural presentan bajos ingresos	Las Unidades de Producción de pequeños productores en el medio rural mejoran sus ingresos	Contribuir a la recuperación del campo poblano mediante el mejoramiento de los ingresos de los pequeños productores poblanos
Problema Central	Solución	Propósito
Las Unidades de Producción de pequeños productores en el medio rural presentan baja productividad y competitividad	Las Unidades de Producción de pequeños productores en el medio rural presentan baja productividad y competitividad	Unidades de Producción de pequeños productores en el medio rural con productividad mejorada
Causa (1)	Medios (1)	Componente
Deficientes procesos productivos de las Unidades de Producción de pequeños productores	Eficientes procesos productivos de las Unidades de Producción de pequeños productores	Procesos productivos de pequeños productores mejorados
Causa (2)	Medios (2)	Componente
Baja asociatividad rural en favor de la integralidad en funciones económicas de las cadenas productivas.	Asociatividad rural en favor de la integralidad en funciones económicas de las cadenas productivas incrementada	Unidades de producción de pequeños productores se asocian
Causa (3)	Medios (3)	Componente
Cadenas productivas de pequeños productores presentan problemas estructurales	Cadenas productivas de pequeños productores superan problemas estructurales	Cadenas productivas de pequeños productores integradas

3. Cobertura

3.1 Metodología para la identificación de la población objetivo y definición de fuentes de información.

Explicar los procedimientos cuantitativos y cualitativos utilizados por la institución para establecer los criterios de focalización de los conceptos poblacionales, conforme a lo establecido en el Manual de Programación.

Adicional a lo anterior tomar en cuenta las definiciones para cada concepto poblacional, en dónde;

- a) **Población de referencia**, universo global de la población o área referida, que se toma como referencia para el cálculo.
- b) **Población Potencial**, población total que representa la necesidad y/o problema que justifica la existencia del programa y que por lo tanto pudiera ser elegible para su atención.
- c) **Población objetivo**, población que el programa tiene planeado o programado en un periodo de cinco años, y que cumple con los criterios establecidos en su normatividad.
- d) **Población atendida**, La población beneficiada por el programa en el ejercicio fiscal vigente.

	Definición de la Población	Cantidad	Última fecha de actualización	Periodicidad para realizar la actualización	Fuente de Información
Población de Referencia	UNIDADES DE PRODUCCION RURAL EXISTENTES EN EL ESTADO DE PUEBLA.	535,457	CENSO AGROPECUARIO 2007	10 AÑOS	INEGI
Población Potencial	UNIDADES DE PRODUCCION CON ACTIVIDAD AGROPECUARIA Y ACUICOLA EN EL ESTADO DE PUEBLA.	376,860	CENSO AGROPECUARIO 2007	10 AÑOS	INEGI
Población Atendida	UNIDADES DE PRODUCCION AGRICOLA PECUARIA Y ACUICOLA EN EL ESTADO DE PUEBLA CON BAJA PRODUCTIVIDAD SOLICITANTES DE APOYO PARA SU FORTALECIMIENTO PRODUCTIVO.	43,964	CENSO AGROPECUARIO 2007	10 AÑOS	INEGI

Población Objetivo	UNIDADES DE PRODUCCION CON ACTIVIDAD AGROPECUARIA Y ACUICOLA EN EL ESTADO DE PUEBLA.	300,00	ENCUESTA NACIONAL AGROPECUARIA 2017	4 AÑOS	INEGI
---------------------------	--	--------	-------------------------------------	--------	-------

3.2 Estrategia de cobertura.

Para lograr la cobertura del conocimiento y la innovación a la población objetivo y ante la imposibilidad física de atender a todos los productores del medio rural se despliegan dos estrategias:

Diseñar modelos de gestión del conocimiento y la innovación acordes a las regiones y su especificidad; además de ubicar a productores líderes que capten dichos conocimientos, los aplique y experimenten para posteriormente ser replicados a la población objetivo

4. Análisis de similitudes o complementariedades

4.1 Complementariedad y coincidencias

Identificar las similitudes o complementariedades existentes con otros Programas Presupuestarios de la Administración Pública Estatal, determinando si corresponden al propósito o población objetivo

Nombre del PP			
Institución			
Propósito (MIR)			
Población o área de enfoque			
Cobertura geográfica			
Existen riesgos de similitud con el PP de análisis			
Se complementa con el PP de análisis			
Explicación			

5. Presupuesto

Nota: Este apartado deberá ser requisitado con la información del proceso de cuantificación de los programas presupuestarios a partir del Ejercicio Fiscal 2020

5.1 Estimación del costo del programa presupuestario

Especificar el monto del presupuesto estimado para el Ejercicio Fiscal en el que iniciará operaciones el PP.

Capítulo	Monto en pesos corrientes
1000 Servicios Personales	\$
2000 Materiales y Suministros	\$3,984,000
3000 Servicios Generales	\$1,272,800
4000 Subsidios a la producción	\$200,180.000
1000 Servicios Personales	\$
Total	\$205,436,800

5.2 Fuentes de financiamiento

Colocar la fuente de los recursos y el monto correspondiente para la operación del PP. Los recursos Estatales se agregarán sólo cuando el programa provenga de algún convenio con contrapartida estatal. El total debe corresponder con la Estimación del Costo del Programa.

Fuente de financiamiento	Monto en pesos corrientes
Recursos Federales	\$

Recursos Estatales	\$\$205,436,800
Total	\$\$205,436,800

6. Información Adicional

6.1 Información adicional relevante

Incluir en este apartado Información no considerada en los puntos anteriores que por su relevancia para los ejecutores del PP consideren se deba incorporar.

<< Agregar texto >>

7. Registro del Programa Presupuestario en Inventario.

Registro del Programa Presupuestario
Tipología del PP: "S" SUJETO A REGLAS DE OPERACIÓN
Programa Presupuestario: S090 DESARROLLO RURAL, PRODUCTIVIDAD Y PEQUEÑOS PRODUCTORES
Unidad Responsable del PP: SUBSECRETARIA DE DESARROLLO RURAL

En caso de que el PP sea operado por más de una UR se deberá especificar las funciones que cada una desarrollará respecto al mismo.

Denominación de UR's que participan	Funciones por UR en el Programa Presupuestario
SUBSECRETARIA DE DESARROLLO RURAL	<ul style="list-style-type: none"> ■ MEJORAR LOS PROCESOS PRODUCTIVOS DE LOS PEQUEÑOS PRODUCTORES
OFICINA DEL LA SECRETARIA	<ul style="list-style-type: none"> ■ DIFUSIONES A TRAVES DE LOS MEDIOS DE COMUNICACIÓN PARA DAR A CONOCER LOS BENEFICIOS DE LOS PROGRAMAS DIRIGIDOS AL CAMPO.

Bibliografía

Agregar la Bibliografía utilizada en orden alfabético.

<< Agregar texto>>

- _____
- _____
- _____
- _____
- _____
- _____
- _____
- _____

Anexos

<< Agregar texto>>